

## DOSSIER DE DIAGNOSTICS TECHNIQUES

En application de l'article 18 de l'ordonnance n°2005-655 du 8 juin 2005



Réf dossier n° 22-0237



Type de bien : **Local Commercial**

Adresse du bien :

**19 rue de Miromesnil**

**75008 PARIS 08**

### Donneur d'ordre

CAISSE D'EPARGNE DE BOURGOGNE  
FRANCHE-CONTE / SCI TERNES MIROMESNIL  
C/o Maître PICARD Bruno Avocat, Palais C8657  
7 rue de Sèvres  
75006 PARIS 06

### Propriétaire

CAISSE D'EPARGNE DE BOURGOGNE  
FRANCHE-CONTE / SCI TERNES  
MIROMESNIL  
C/o Maître PICARD Bruno Avocat, Palais C8657  
7 rue de Sèvres  
75006 PARIS 06

### Date de mission

04/04/2022

### Opérateur

MOREAU Jean-François

## RAPPORT DE SYNTHESE

Les présentes conclusions sont indiquées à titre d'information. Seuls les rapports réglementaires complets annexes comprises pourront être annexés à l'acte authentique.

Date d'intervention : **04/04/2022**

Opérateur : **MOREAU Jean-François**

Localisation de l'immeuble		Propriétaire
Type : <b>Local Commercial</b> Adresse : <b>19 rue de Miromesnil</b>  Code postal : <b>75008</b> Ville : <b>PARIS 08</b>	Etage : <b>Rdc</b> N° lot(s) : <b>102, 103 et 119</b>	Nom : <b>CAISSE D'EPARGNE DE BOURGOGNE FRANCHE-CONTE / SCI TERNES MIROMESNIL</b> Adresse : <b>C/o Maître PICARD Bruno Avocat, Palais C8657</b> <b>7 rue de Sèvres</b> Code postal : <b>75006</b> Ville : <b>PARIS 06</b>

\* na=non affecté

### CONSTAT DE PRESENCE D'AMIANTE

(Article R. 1334-24 du Code de la Santé Publique; Décret n° 2011-629 du 3 juin 2011 ; norme NF X 46-020)

Conclusion :

**Dans le cadre de la mission objet du présent rapport, il n'a pas été repéré de matériaux et produits contenant de l'amiante.**

### CERTIFICAT DE SUPERFICIE

(Article 46 de la loi n° 65-557 du 10 juillet 1965 modifiée ; décret n° 97-532 du 23 mai 1997)

Superficie privative : **47,80 M<sup>2</sup>**

### ETAT DU BATIMENT RELATIF A LA PRESENCE DE TERMITES

(Selon l'arrêté du 7 mars 2012 - Norme NF P 03-201)

Conclusion :

Absence d'indice de présence de termites.

### DIAGNOSTIC DE PERFORMANCE ENERGETIQUE

Etiquette :

**Le vendeur du local n'a pu obtenir du locataire les consommations de chauffage et d'eau chaude, par conséquent le diagnostic de performance énergétique se limite à un descriptif sommaire du bien, de son enveloppe, de ses caractéristiques thermiques et de ses équipements énergétiques.**

Le présent document ne constitue qu'une note de synthèse provisoire. Elle ne pourra en aucun cas se substituer aux rapports réglementaires complets annexes comprises et ne peut être produite qu'à titre indicatif. Elle ne pourra être valablement annexée à l'acte authentique de vente du bien concerné.

Signature opérateur :

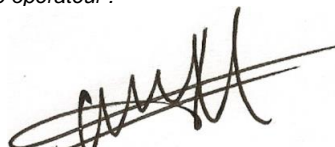

## SOMMAIRE

<b>RAPPORT DE SYNTHÈSE</b> .....	<b>2</b>
<b>CERTIFICAT DE SUPERFICIE</b> .....	<b>4</b>
DESIGNATION DE L'IMMEUBLE .....	4
<b>RAPPORT DE REPERAGE DES MATERIAUX ET PRODUITS CONTENANT DE L'AMIANTE</b> .....	<b>5</b>
DESIGNATION DE L'IMMEUBLE .....	5
DESIGNATION DE L'OPERATEUR DE DIAGNOSTIC .....	5
CONDITIONS D'EXECUTION DE LA MISSION .....	6
PROCEDURES DE PRELEVEMENT .....	7
FICHE DE REPERAGE .....	9
ANNEXE 1 - PLANCHE DE REPERAGE USUEL .....	12
<b>ETAT DU BATIMENT RELATIF A LA PRESENCE DE TERMITES</b> .....	<b>21</b>
DESIGNATION DE L'IMMEUBLE .....	21
DESIGNATION DU DONNEUR D'ORDRE .....	21
DESIGNATION DE L'OPERATEUR DE DIAGNOSTIC .....	21
IDENTIFICATION DES BATIMENTS ET DES PARTIES DE BATIMENTS VISITES ET DES ELEMENTS INFESTES OU AYANT ETE INFESTES PAR LES TERMITES ET CEUX QUI NE LE SONT PAS .....	22
IDENTIFICATION DES BATIMENTS ET PARTIES DU BATIMENT (PIECES ET VOLUMES) N'AYANT PU ETRE VISITES ET JUSTIFICATION .....	22
IDENTIFICATION DES OUVRAGES, PARTIES D'OUVRAGES ET ELEMENTS QUI N'ONT PAS ETE EXAMINES ET JUSTIFICATION .....	22
MOYENS D'INVESTIGATION UTILISES .....	23
CONSTATATIONS DIVERSES .....	23
<b>DIAGNOSTIC DE PERFORMANCE ENERGETIQUE</b> .....	<b>25</b>
<b>ANNEXES</b> .....	<b>29</b>
ATTESTATION(S) DE CERTIFICATION .....	29
ATTESTATION SUR L'HONNEUR .....	30
ATTESTATION D'ASSURANCE .....	31

## CERTIFICAT DE SUPERFICIE

Lot en copropriété

*Applicable dans le cadre de la loi Carrez n° 96-1107 du 18 décembre 1996 et le décret n° 97-532 du 23 mai 1997*

**Réf dossier n° 22-0237**

### Désignation de l'immeuble

LOCALISATION DE L'IMMEUBLE	PROPRIETAIRE	DONNEUR D'ORDRE
Adresse : <b>19 rue de Miromesnil</b> Code postal : <b>75008</b> Ville : <b>PARIS 08</b> Type de bien : <b>Local Commercial</b> Etage: <b>Rdc</b> Porte: <b>Gauche</b> N° lot(s): <b>102, 103 et 119</b>	Nom : <b>CAISSE D'EPARGNE DE BOURGOGNE FRANCHE-CONTE / SCI TERNES MIROMESNIL</b> Adresse : <b>C/o Maître PICARD Bruno Avocat, Palais C8657 7 rue de Sèvres</b> Code postal : <b>75006</b> Ville : <b>PARIS 06</b>	Nom : <b>CAISSE D'EPARGNE DE BOURGOGNE FRANCHE-CONTE / SCI TERNES MIROMESNIL</b> Adresse : <b>C/o Maître PICARD Bruno Avocat, Palais C8657 7 rue de Sèvres</b> Code postal : <b>75006</b> Ville : <b>PARIS 06</b> Date du relevé : <b>04/04/2022</b>

Mesurage visuel     
  Consultation règlement copropriété     
  Consultation état descriptif de division

Lot	Etage	Local	Superficies privatives	Superficies non comptabilisées	Superficies des annexes mesurées
119	Sous sol	Cave		17,05	
119	Sous sol	Dégagement		4,90	
119	Sous sol	W.C		1,10	
102/103	Rdc	Salle	37,40		
102/103	Rdc	Cuisine	10,40		
		<b>TOTAL</b>	<b>47,8</b>	<b>23,05</b>	<b>0</b>

**Total des superficies privatives**

**47,8 m<sup>2</sup>**

(quarante sept mètres carrés quatre-vingt )

Sous réserve de vérification de la consistance du lot

Déclare avoir mesuré la superficie d'un lot de copropriété conformément à la loi n°96-1107 du 18 décembre 1996 et son décret d'application n°97-532 du 23/05/97 sous réserve de vérification du certificat de propriété. L'article 46 de la loi n°65-557 du 10/07/65, modifié par la loi n°96-1107 du 18/12/96, n'est pas applicable aux caves, garages et emplacements de stationnement (al.3). En vertu du décret n° 97-532 du 23/05/97, la superficie de la partie privative d'un lot ou d'une fraction de lot mentionnée à l'art.46 de la loi du 10/07/65 est la superficie des planchers des locaux clos et couverts après déduction des surfaces occupées par les murs, cloisons, marches et cages d'escalier, gaines, embrasures de portes et de fenêtres. Il n'est pas tenu compte des planchers des parties des locaux d'une hauteur inférieure à 1,80 mètre (art4-1). Les lots ou fractions de lots d'une superficie inférieure à 8m<sup>2</sup> ne sont pas pris en compte pour le calcul de la superficie mentionnée à l'article 4-1 (art.4-2).

Note : en l'absence du règlement de copropriété, le mesurage effectué in situ est réalisé en fonction de la délimitation du lot et selon les limites de la possession apparente indiquées par le propriétaire ou son représentant. La destination des locaux a été indiquée par l'opérateur en fonction des signes apparents d'occupation. Elle n'a donc pas pu être comparée avec celle décrite dans le règlement de copropriété.

DATE DU RAPPORT : **06/04/2022**

OPERATEUR : **MOREAU Jean-François**

CACHET



SIGNATURE

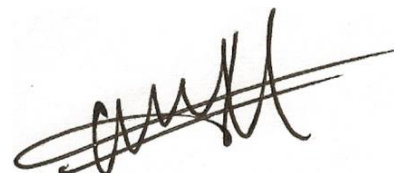

## RAPPORT DE REPERAGE DES MATERIAUX ET PRODUITS CONTENANT DE L'AMIANTE

### A INTEGRER AU DOSSIER TECHNIQUE AMIANTE

Selon les prescriptions de la norme NF X 46-020 du 5 août 2017 relatif au repérage des matériaux et produits contenant de l'amiante dans les immeubles bâtis.  
En application de l'article R. 1334-29-5 et de l'article R. 1334-18, du décret 2011-629 du 3 juin 2011, arrêté du 26 juin 2013 modifiant les arrêtés du 12 décembre 2012 listes A et B, de l'arrêté du 21 décembre 2012

**Réf dossier n° 22-0237**

#### A – Désignation de l'immeuble

LOCALISATION DE L'IMMEUBLE	PROPRIETAIRE	
Adresse : <b>19 rue de Miromesnil</b> Code postal : <b>75008</b> Ville : <b>PARIS 08</b> Catégorie bien : <b>Commerce</b> Date permis de construire : <b>Antérieure au 1er juillet 1997</b> Type de bien : <b>Local Commercial</b> Etage: <b>Rdc</b> Porte: <b>Gauche</b> N° lot(s): <b>102, 103 et 119</b>	Nom : <b>CAISSE D'EPARGNE DE BOURGOGNE FRANCHE-CONTE / SCI TERNES MIROMESNIL</b> Adresse : <b>C/o Maître PICARD Bruno Avocat, Palais C8657 7 rue de Sèvres</b>  Code postal : <b>75006</b> Ville : <b>PARIS 06</b>	Documents remis : <b>Aucun document technique fourni</b>  Laboratoire accrédité COFRAC : <b>ITGA</b> <b>N° : 1-5970</b> <b>15, route des Gardes</b> <b>92197 MEUDON</b>

#### B – Désignation du commanditaire

IDENTITE DU COMMANDITAIRE	MISSION
Nom : <b>CAISSE D'EPARGNE DE BOURGOGNE FRANCHE-CONTE / SCI TERNES MIROMESNIL</b> Adresse : <b>C/o Maître PICARD Bruno Avocat, Palais C8657 7 rue de Sèvres</b>  Code postal : <b>75006</b> Ville : <b>PARIS 06</b>	Date de commande : <b>04/04/2022</b> Date de repérage : <b>04/04/2022</b> Date d'émission du rapport : <b>06/04/2022</b>  Accompagnateur : <b>Maître CARRIAT Fany</b>

#### C – Désignation de l'opérateur de diagnostic

IDENTITE DE L'OPERATEUR DE DIAGNOSTIC	
Raison sociale et nom de l'entreprise : <b>Cabinet EURODIEUX</b>  Nom : <b>MOREAU Jean-François</b> Adresse : <b>49 avenue du Maréchal Foch</b>  Code postal : <b>77500</b> Ville : <b>CHELLES</b>  N° de siret : <b>433 760 725 00021</b>	Certification de compétence délivrée par : <b>CESI CERTIFICATION</b> Adresse : <b>Tour PB5 1 avenue du Général de Gaulle 92074 PARIS LA DEFENSE</b> Le : <b>01/07/2017</b> N° certification : <b>ODI-00001</b>  Cie d'assurance : <b>AXA</b> N° de police d'assurance : <b>10288677204</b> Date de validité : <b>31/12/2022</b>  Référence réglementaire spécifique utilisée : <b>Norme NF X46-020</b>

Conclusion :

**Dans le cadre de la mission objet du présent rapport, il n'a pas été repéré de matériaux et produits contenant de l'amiante.**

**Objet de la mission :** dresser un constat de présence ou d'absence de matériaux et produits contenant de l'amiante et déterminer si le bien présente un danger potentiel ou immédiat pour les occupants et les professionnels du bâtiment amenés à effectuer des travaux lié à une exposition à l'amiante

## SCHEMA TYPE DE LA PIECE

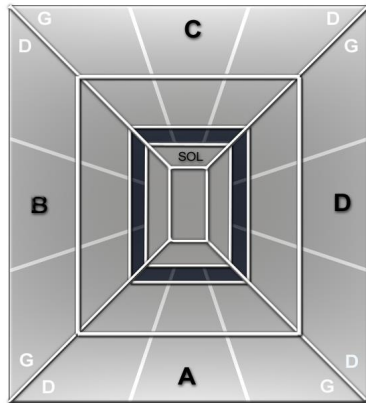

Mur A : Mur d'accès à la pièce  
Mur B : Mur gauche  
Mur C : Mur du fond  
Mur D : Mur droit

Abréviations : G=gauche, D=droite, H=Haut, B=bas, Int=intérieur, Ext=extérieur Fen=fenêtre M=milieu

### CONDITIONS D'EXECUTION DE LA MISSION

*Le présent repérage se limite aux matériaux accessibles sans travaux destructifs c'est-à-dire entraînant réparation, remise en état ou ajout de matériau ou faisant perdre sa fonction au matériau (technique, esthétique...).*

*La recherche ne concernera donc que les zones visibles et accessibles.*

*La recherche est réalisée sans démontage hormis le soulèvement de plaques de faux-plafond ou trappes de visites mobiles.*

*En cas de présence de matériaux et produits susceptibles de contenir de l'amiante, l'opérateur préconise des investigations complémentaires et émet des réserves appropriées.*

*En conséquence :*

- aucun sondage ou prélèvement ne peut être réalisé sur des matériaux comme les conduits de fluide, les panneaux assurant l'habillage d'une gaine ou d'un coffre, les panneaux de cloisons, les clapets ou volets coupe-feu, les panneaux collés ou vissés assurant une étanchéité...
- les revêtements et doublages (des plafonds, murs, sols ou conduits) qui pourraient recouvrir des matériaux susceptibles de contenir de l'amiante ne peuvent pas être déposés ou détruits.

*Sont considérés comme faux plafonds, les éléments rapportés en sous face d'une structure portante et à une certaine distance de celle-ci, constitués d'une armature suspendue et d'un remplissage en panneaux légers discontinus formant une trame.*

*Ne sont pas considérés comme faux plafonds, les faux plafonds constitués de :*

- Plâtre enduits sur béton hourdis
- Plâtre enduits sur grillage, lattes de bois, briquettes de terre cuite ou baculas
- Plâtre préfabriqué en plaques fixées sur ossature (staff, plaque de plâtre) destinées à recevoir une peinture.



## **MODALITES DE REALISATION DES INVESTIGATIONS APPROFONDIES**

La quantité et la localisation des investigations approfondies sont définies par l'opérateur de repérage en fonction des conditions d'accès aux matériaux ou produits, et du nombre de sondages à réaliser selon l'Annexe A de la norme NF X 46-020. L'opérateur de repérage réalise les investigations approfondies non destructives nécessaires et définit le nombre et l'emplacement des investigations approfondies destructives qui permettent de rendre accessibles les parties d'ouvrages à inspecter.

Les investigations approfondies, réalisées par l'opérateur de repérage, une entreprise de travaux, une régie, mandatée par le donneur d'ordre, doivent respecter le cadre juridique prévu aux articles relatifs au risque amiante du code du travail et en particulier à ceux relatifs à la prévention des risques lors d'intervention sur des matériaux susceptibles de provoquer l'émission de fibres d'amiante.

Exemples d'investigations approfondies :

non destructives : déposer une trappe d'accès, soulever un faux-plafond (n'implique aucune dégradation) ;

Lorsque, dans des cas très exceptionnels certaines parties d'ouvrages ne sont pas accessibles avant le début de l'intervention, l'opérateur de repérage émet les réserves correspondantes et préconise les investigations complémentaires à réaliser.

### **Procédures de prélèvement**

Les prélèvements sur des matériaux ou produits susceptibles de contenir de l'amiante sont réalisés en application des dispositions de la norme NF X 46-020. L'opérateur délimite une zone d'intervention avant de procéder au prélèvement et applique un fixateur afin de limiter l'émission de fibres d'amiante. Des outils de prélèvement propres et adaptés sont utilisés de manière à générer un minimum de poussière et éliminer tout risque de contamination croisée lors de l'intervention.

L'échantillon doit être suffisant pour permettre une description macroscopique, une analyse et une contre-analyse. Une fois prélevé l'échantillon est immédiatement conditionné dans un double emballage individuel hermétique et l'identification est portée de manière indélébile sur l'emballage dès le prélèvement réalisé. Le point de prélèvement est stabilisé après l'opération à l'aide d'un fixateur.

Une brumisation ou une imprégnation par de l'eau des matériaux ou produits à sonder ou à prélever est éventuellement pratiquée à l'endroit du prélèvement ou du sondage. Le ou les secteurs où ils ont été éventuellement effectués sont nettoyés et stabilisés après intervention.

Pour les prélèvements et sondages sur des matériaux et produits susceptibles de contenir de l'amiante, l'opérateur de repérage nettoie sa zone d'intervention et élimine les débris résultant de son intervention.

### **MESURES DE PROTECTION COLLECTIVE**

D'une manière générale, les personnes autres que l'opérateur de repérage doivent être éloignées du lieu d'intervention, quelle que soit l'étape en cours. En cas de besoin, les locaux concernés doivent être évacués et des mesures d'isolement peuvent être préconisées.

### **MESURES DE PROTECTION INDIVIDUELLE**

Tout au long de sa mission, l'opérateur de repérage assure sa propre protection par la mise en place d'une protection individuelle adaptée.

L'accès à la zone à risque (sphère de 1 à 2 mètres autour du point de prélèvement) est interdit pendant l'opération. Dans le cas où une émission de poussières est prévisible une protection est mise en place afin d'assurer un nettoyage de la zone d'intervention. Une fiche d'accompagnement des prélèvements reprenant l'identification, est transmise au laboratoire.

Pour permettre une parfaite traçabilité ainsi que leur comptabilité, les prélèvements sont repérés sur un croquis ou un plan de repérage. L'opérateur utilise des gants jetables ainsi qu'un équipement de protection individuelle à usage unique.

Pour chacun des sondages, dès lors que le matériel utilisé implique un contact direct, il est également utilisé des gants à usage unique et des outils propres ou soigneusement nettoyés afin d'éliminer tout risque de contamination croisée. Les outils utilisés pour les sondages sont dans la mesure du possible à usage unique. Lorsque cela n'est pas possible, un processus de nettoyage de la totalité de l'outil est mis en œuvre (y compris le porte-lame) afin d'éviter une contamination d'un matériau à un autre.

Ce rapport ne peut être utilisé pour satisfaire aux exigences du repérage avant démolition (art. R.1334-19 du décret 2011-629 du 3 juin 2011) ni du repérage avant travaux (Norme NF X 46-020 du 5 août 2017).

### **Programmes de repérage de l'amiante, liste A mentionnée à l'article R. 1334-20**

<b>COMPOSANT A SONDER OU A VERIFIER</b>
<u>Flocages</u>
<u>Calorifugeages</u>
<u>Faux plafonds</u>

**Programmes de repérage de l'amiante, liste B mentionnée à l'article R. 1334-21**

<b><u>PAROIS VERTICALES INTERIEURES</u></b>			
<b>Murs et cloisons</b> (en dur)	Enduits projetés		
	Revêtements durs	Plaques menuiserie Fibres- ciment	
<b>Poteaux</b> (périphériques et intérieurs)	Entourages de poteaux	Carton Fibres- ciment Matériau sandwich Carton plâtre	
		Coffrage perdu	
		Enduits projetés	
<b>Cloisons</b> (légères et préfabriquées)	Panneaux de cloisons		
<b>Gaines</b>	Enduits projetés		
	Panneaux de cloisons		
<b>Coffres</b>	Enduits projetés		
	Panneaux de cloisons		
<b><u>PLANCHERS ET PLAFONDS</u></b>			
<b>Plafonds</b>	Enduits projetés		
	Panneaux collés ou vissés		
<b>Poutres</b>	Enduits projetés		
	Panneaux collés ou vissés		
<b>Charpentes</b>	Enduits projetés		
	Panneaux collés ou vissés		
<b>Gaines</b>	Enduits projetés		
	Panneaux collés ou vissés		
<b>Coffres</b>	Enduits projetés		
	Panneaux collés ou vissés		
<b>Planchers</b>	Dalles de sol		
<b><u>CONDUITS - CANALISATIONS ET EQUIPEMENTS INTERIEURS</u></b>			
<b>Conduits de fluides</b> (air, eau, autres fluides...)	Conduits		
	Enveloppes calorifuge		
<b>Clapets/volets coupe-feu</b>	Clapets		
	Volets		
	Rebouchage		
<b>Portes coupe-feu</b>	Joint	Tresses Bandes	
	Vide-ordures	Conduits	
<b><u>ELEMENTS EXTERIEURS</u></b>			
<b>Toitures</b>	Plaques		
	Ardoises		
	Accessoires de couverture	Composites Fibres-ciment	
	Bardeaux bitumineux		
<b>Bardages et façades légères</b>	Plaques		
	Ardoises		
	Panneaux	Composites Fibres-ciment	
<b>Conduits en toiture et façade</b>	Conduits en amiante-ciment	Eaux pluviales Eaux usées Conduits de fumée	



**FICHE DE REPERAGE**

<i>Niv</i>	<i>Localisat°</i>	<i>Composant</i>	<i>Partie de composant</i>	<i>Réf.</i>	<i>Résultat Etat</i>	<i>Critère de décision</i>	<i>Obligation/ Recommandation Comment./Localisation</i>
Néant	Néant	Néant	Néant	Néant	Néant	Néant	Néant

<b>Légende</b>	
<b>AT</b>	<b>Marquage (AT) = marquage caractéristique d'un matériau ou produit amianté</b>
<b>NT</b>	<b>Marquage (NT) = marquage caractéristique d'un matériau ou produit non amianté</b>
<b>DC</b>	<b>DC = Document consulté (mentionnant la présence d'un matériau ou produit amianté)</b>
<b>JP</b>	<b>Jugement personnel</b>
<b>MSA</b>	<b>MSA (matériau sans amiante) = matériau ou produit qui par nature ne contient pas d'amiante</b>
<b>ITA</b>	<b>Impossibilité Technique d'Accès ou inaccessible sans travaux destructifs ou inaccessible directement (pas de moyen d'accès)</b>
<b>CCTP, DOE</b>	<b>Cahier des Clauses Techniques Particulières, Dossier des Ouvrages Exécutés</b>
<b>Colonne Réf.</b>	<b>IA : investigation approfondie, P : prélèvement, R : repérage, S : sondage</b>
<b>ZPSO</b>	<b>ZPSO=Zone Présentant une Similitude d'Ouvrage</b>
<b>Liste A</b>	
<b>CAS 1</b>	<i>L'évaluation périodique de l'état de conservation des matériaux et produits de la liste A contenant de l'amiante est effectuée dans un délai maximal de trois ans à compter de la date de remise au propriétaire du rapport de repérage ou des résultats de la dernière évaluation de l'état de conservation ou à l'occasion de toute modification substantielle de l'ouvrage ou de son usage. La personne ayant réalisé cette évaluation en remet les résultats au propriétaire contre accusé de réception.</i>
<b>Evaluation périodique de l'état de conservation des matériaux</b>	
<b>CAS 2</b>	<i>La mesure d'empoussièrément dans l'air est effectuée dans les conditions définies à l'article R. 1334-25, dans un délai de trois mois à compter de la date de remise au propriétaire du rapport de repérage ou des résultats de la dernière évaluation de l'état de conservation. L'organisme qui réalise les prélèvements d'air remet les résultats des mesures d'empoussièrément au propriétaire contre accusé de réception.</i>
<b>Surveillance du niveau d'empoussièrément</b>	
<b>CAS 3</b>	<i>Les travaux de retrait ou de confinement mentionnés sont achevés dans un délai de trente-six mois à compter de la date à laquelle sont remis au propriétaire le rapport de repérage ou les résultats des mesures d'empoussièrément ou de la dernière évaluation de l'état de conservation. Pendant la période précédant les travaux, des mesures conservatoires appropriées sont mises en œuvre afin de réduire l'exposition des occupants et de la maintenir au niveau le plus bas possible, et, dans tous les cas, à un niveau d'empoussièrément inférieur à cinq fibres par litre. Les mesures conservatoires ne doivent conduire à aucune sollicitation des matériaux et produits concernés par les travaux. Le propriétaire informe le préfet du département du lieu d'implantation de l'immeuble concerné, dans un délai de deux mois à compter de la date à laquelle sont remis le rapport de repérage ou les résultats des mesures d'empoussièrément ou de la dernière évaluation de l'état de conservation, des mesures conservatoires mises en œuvre, et, dans un délai de douze mois, des travaux à réaliser et de l'échéancier proposé.</i>
<b>Travaux</b>	
<b>Liste B</b>	
<b>EP</b>	<i>Cette évaluation périodique consiste à : a) contrôler périodiquement que l'état de dégradation des matériaux et produits concernés ne s'aggrave pas, et, le cas échéant, que leur protection demeure en bon état de conservation ; b) rechercher, le cas échéant, les causes de dégradation et prendre les mesures appropriées pour les supprimer.</i>
<b>Evaluation Périodique</b>	
<b>AC1</b>	<i>Le propriétaire devra mettre en œuvre une action corrective de premier niveau qui consiste à : a) rechercher les causes de la dégradation et définir les mesures correctives appropriées pour les supprimer ; b) procéder à la mise en œuvre de ces mesures correctives afin d'éviter toute nouvelle dégradation et, dans l'attente, prendre les mesures de protection appropriées afin de limiter le risque de dispersion des fibres d'amiante ; c) veiller à ce que les modifications apportées ne soient pas de nature à aggraver l'état des autres matériaux et produits contenant de l'amiante restant accessibles dans la même zone ; d) contrôler périodiquement que les autres matériaux et produits restant accessibles, ainsi que, le cas échéant, leur protection, demeurent en bon état de conservation.</i>
<b>Action Corrective de 1er niveau</b>	
<b>AC2</b>	<i>Le propriétaire devra mettre en œuvre une action corrective de second niveau de telle sorte que le matériau ou produit ne soit plus soumis à aucune agression ni dégradation. Cette action corrective de second niveau consiste à : a) prendre, tant que les mesures mentionnées au c) n'ont pas été mises en place, les mesures conservatoires appropriées pour limiter le risque de dégradation, et la dispersion des fibres d'amiante. Durant les mesures conservatoires, et afin de vérifier que celles-ci sont adaptées, une mesure d'empoussièrément est réalisée, conformément aux dispositions du code de la santé publique ; b) procéder à une analyse de risque complémentaire, afin de définir les mesures de protection ou de retrait les plus adaptées, prenant en compte l'intégralité des matériaux et produits contenant de l'amiante dans la zone concernée ; c) mettre en œuvre les mesures de protection ou de retrait définies par l'analyse de risque ; d) contrôler périodiquement que les autres matériaux et produits restant accessibles, ainsi que leur protection, demeurent en bon état de conservation.</i>
<b>Action Corrective de 2nd niveau</b>	

**Locaux et parties de l'immeuble bâti non visités**

Local ou partie de l'immeuble bâti	Motif
Néant	Néant

**Ouvrages, parties d'ouvrages et éléments non contrôlés**

Ouvrages, parties d'ouvrages et éléments non contrôlés	Motif
Néant	Néant

**Liste des locaux visités et revêtements en place au jour de la visite**

Local	Plancher	Murs, cloisons, poteaux	Plafonds	Conduits/gaines
Sous sol Cave	béton	Pierre + peinture	Pierre + peinture	Conduits tôle et pvc
Dégagement	carrelage	Pierre + peinture	Pierre + peinture	conduits tôle
W.C	carrelage	Pierre + peinture	Pierre + peinture	conduits tôle
Escalier vers sous/sol	bois	peinture + plâtre	peinture + plâtre	
Rdc Salle	parquet	peinture + plâtre	peinture + plâtre	conduit en tôle
Cuisine	carrelage	plâtre + carrelage + peinture	peinture + plâtre	conduit en tôle

Le présent rapport ne peut être reproduit qu'intégralement et avec l'autorisation écrite préalable de son auteur.

DATE DE SIGNATURE DU RAPPORT : **06/04/2022**

OPERATEUR : **MOREAU Jean-François**

**CACHET**



**SIGNATURE**



Le présent rapport est établi par une personne dont les compétences sont certifiées par **CESI CERTIFICATION (Tour PB5 1 avenue du Général de Gaulle 92074 PARIS LA DEFENSE)**.

## ANNEXE 1 - PLANCHE DE REPERAGE USUEL

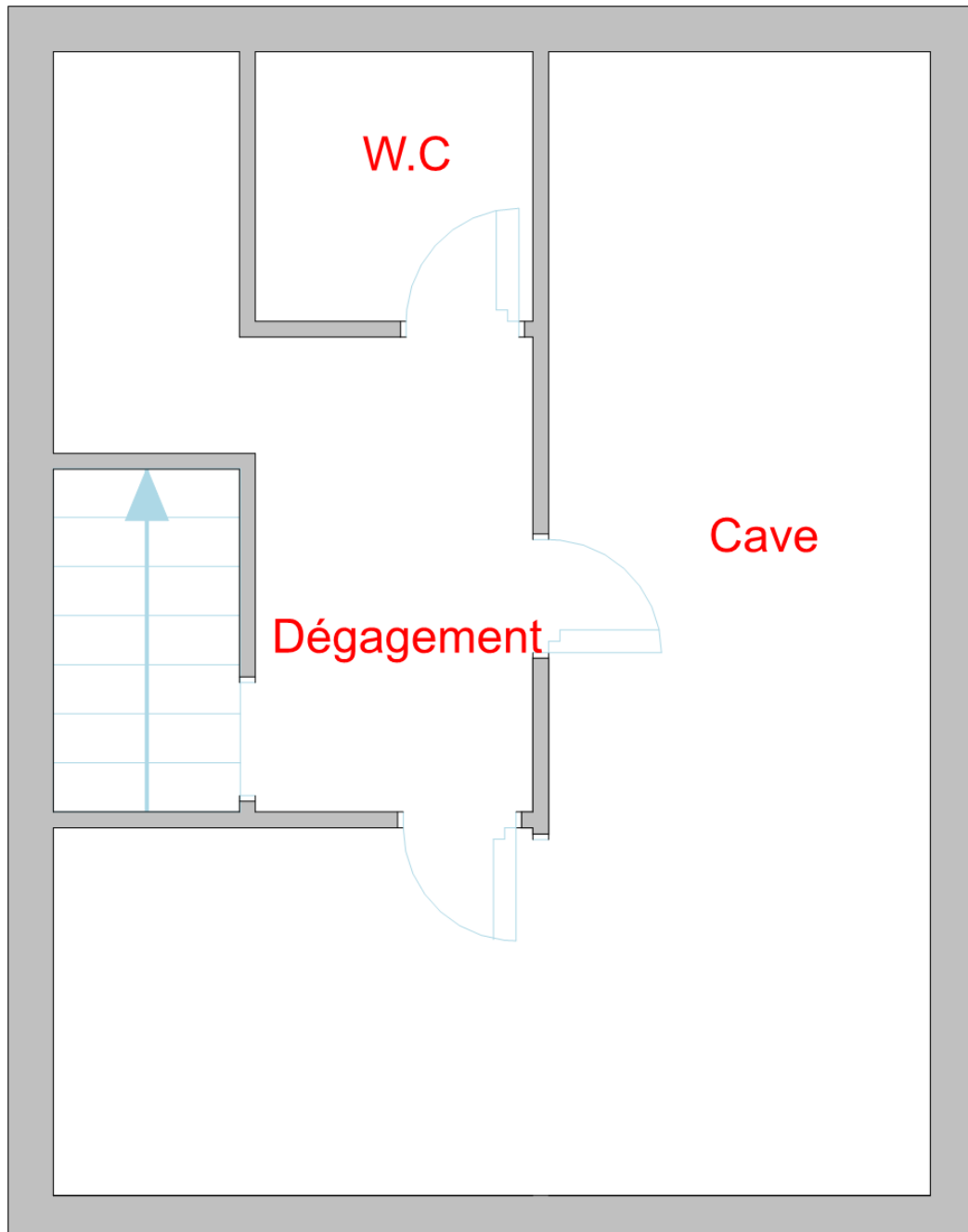

**Sous sol**

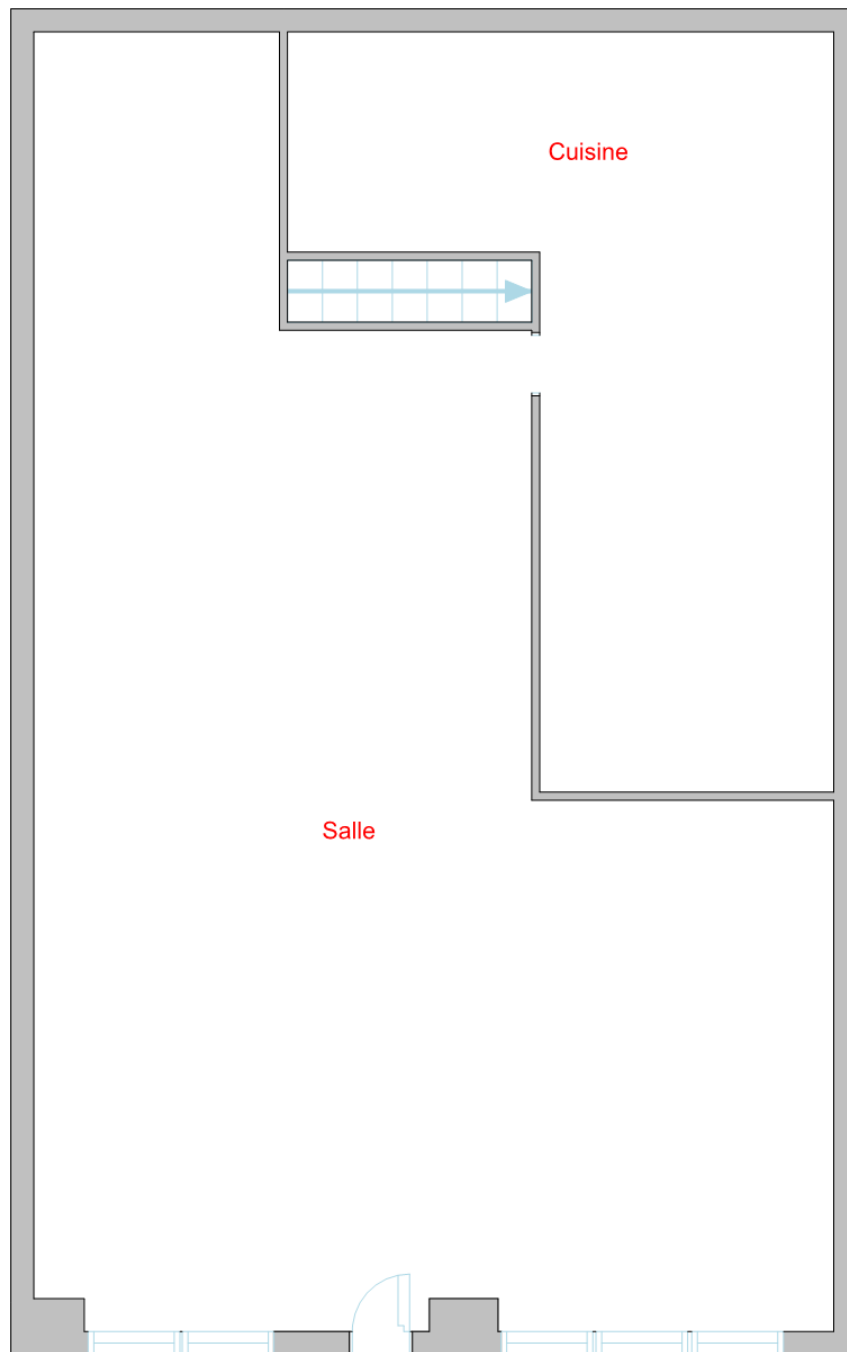

**Rdc**

## ANNEXE II

Cette fiche présente les informations minimales devant être contenues dans la fiche récapitulative mentionnée à l'article R. 1334-29-5 du code de la santé publique, à charge pour le propriétaire de compléter par toutes informations utiles et spécifiques aux bâtiments concernés.

<b>Fiche récapitulative du dossier technique amiante (DTA)</b>	
<ul style="list-style-type: none"> <li>Toutes les rubriques mentionnées ci-après sont à renseigner. Une fiche récapitulative est renseignée par DTA et par immeuble bâti.</li> <li>La fiche récapitulative mentionne les travaux qui ont été réalisés pour retirer ou confiner des matériaux ou produits contenant de l'amiante. Elle est mise à jour systématiquement à l'occasion de travaux ayant conduit à la découverte ou à la suppression de matériaux ou produits contenant de l'amiante.</li> </ul>	
Date de création :	<b>06/04/2022</b>
Historique des dates de mise à jour :	
Réf. du présent DTA :	<b>22-0237</b>

<b>1 – Identification de l'immeuble, du détenteur et des modalités de consultation du DTA</b>	
<p><b>Propriétaire</b> Qualité :</p> <p>Nom : <b>CAISSE D'EPARGNE DE BOURGOGNE FRANCHE-CONTE / SCI TERNES MIROMESNIL</b> Adresse : <b>C/o Maître PICARD Bruno Avocat, Palais C8657 7 rue de Sèvres</b></p> <p>Code postal : <b>75006</b> Ville : <b>PARIS 06</b></p>	<p><b>Etablissement</b> Nom :</p> <p>Adresse : <b>19 rue de Miromesnil</b></p> <p>Code postal : <b>75008</b> Ville : <b>PARIS 08</b></p> <p>Immeuble bâti pour lequel le DTA a été constitué (préciser son nom exact et sa localisation le cas échéant) :</p> <p>Date du permis de construire : <b>Antérieure au 1er juillet 1997</b> Ou année de construction : <b>Antérieure au 1er juillet 1997</b></p>

<b>Détenteur du dossier technique amiante</b>
<p>Nom :</p> <p>Fonction :</p> <p>Service :</p> <p>Adresse complète :</p> <p>Téléphone :</p>
<b>Modalités de consultation de ce dossier</b>
<p>Lieu (dont les possibilités de consultation sur support dématérialisé) :</p> <p>Adresse :</p> <p>Horaires :</p> <p>Contact, si différent du détenteur du dossier :</p>



## 2. Rapports de repérage

NUMÉRO DE RÉFÉRENCE du rapport de repérage	DATE DU RAPPORT	NOM DE LA SOCIÉTÉ et de l'opérateur de repérage	OBJET DU REPÉRAGE
Néant	Néant	Néant	Néant

## 3. Liste des parties de l'immeuble bâti ayant donné lieu au repérage

LISTE DES DIFFÉRENTS REPÉRAGES	NUMÉRO DE RÉFÉRENCE du rapport de repérage	LISTE DES PARTIES de l'immeuble bâti visitées (1)	LISTE DES PARTIES de l'immeuble bâti non visitées devant donner lieu à une prochaine visite (2)
Repérage des matériaux de la liste A au titre de l'article R. 1334-20 du code de la santé publique			
Repérage des matériaux de la liste B au titre de l'article R. 1334-21 du code de la santé publique			
Autres repérages (préciser)			

(1) Tous les locaux doivent être obligatoirement visités.  
(2) Pour les locaux non visités, permettre leur identification et en indiquer le motif (exemple : locaux inaccessibles, clefs absentes...) et, lorsqu'elle est connue, la date du repérage complémentaire programmé.

## 4. Identification de matériaux et produits contenant de l'amiante

### 4 a. Matériaux et produits de la liste A de l'annexe 13-9 contenant de l'amiante

DATE DE CHAQUE repérage	TYPE DE REPÉRAGE	MATÉRIAU ou produit	LOCALISATION PRÉCISE (faire référence le cas échéant au plan, croquis ou photos joints)	ÉTAT DE conservation (1)	MESURES obligatoires associées (évaluation périodique, mesure d'empoussièrément ou travaux de retrait ou confinement)
Néant	Néant	Néant	Néant	Néant	Néant

(1) Matériaux liste A : l'état de conservation est défini par un score 1,2 ou 3 en application de grilles d'évaluation définies réglementairement, 3 étant le moins bon score et 1 le meilleur.

### 4 b. Matériaux et produits de la liste B de l'annexe 13-9 contenant de l'amiante

DATE DE CHAQUE repérage	TYPE DE REPÉRAGE	MATÉRIAU ou produit	LOCALISATION PRÉCISE (faire référence le cas échéant au plan, croquis ou photos joints)	ÉTAT DE conservation (2)	MESURES Préconisées par l'opérateur
Néant	Néant	Néant	Néant	Néant	Néant

(2) Matériaux liste B : conclusion conforme à la réglementation en vigueur au moment de la réalisation du repérage.

## 5. Les évaluations périodiques

### 5 a. Evaluation obligatoire des matériaux et produits de la liste A de l'annexe 13-9 contenant de l'amiante (\*)

DATE DE LA VISITE	MATÉRIAU ou produit concerné	LOCALISATION	ÉTAT DE conservation	MESURES d'empoussièrement
Néant	Néant	Néant	Néant	Néant

(\*) L'évaluation périodique de l'état de conservation est effectuée tous les trois ans. Pour l'état intermédiaire de dégradation, des mesures d'empoussièrement sont réalisées.

### 5 b. Evaluation des matériaux et produits de la liste B de l'annexe 13-9 contenant de l'amiante

DATE DE LA VISITE	MATÉRIAU ou produit concerné	LOCALISATION	ÉTAT DE conservation	MESURES d'empoussièrement
Néant	Néant	Néant	Néant	Néant

## 6. Travaux de retrait ou de confinement – Mesures conservatoires

### 6 a. Matériaux et produits de la liste A de l'annexe 13-9 contenant de l'amiante

MATÉRIAU ou produit	LOCALISATION précise (voir le cas échéant plan, croquis ou photos joints)	NATURE des travaux ou des mesures conservatoires	DATE DES travaux ou des mesures conservatoires	ENTREPRISES intervenantes	INDIQUER les résultats de l'examen visuel et des mesures d'empoussièrement (art. R. 1334-29-3 du code de la santé publique)
Néant	Néant	Néant	Néant	Néant	Néant

### 6 b. Matériaux et produits de la liste B de l'annexe 13-9 contenant de l'amiante

MATÉRIAU ou produit	LOCALISATION précise (voir le cas échéant plan, croquis ou photos joints)	NATURE des travaux ou des mesures conservatoires	DATE DES travaux ou des mesures conservatoires	ENTREPRISES intervenantes	INDIQUER les résultats de l'examen visuel et des mesures d'empoussièrement (art. R. 1334-29-3 du code de la santé publique)
Néant	Néant	Néant	Néant	Néant	Néant

## **RECOMMANDATIONS GÉNÉRALES DE SÉCURITÉ DU DOSSIER TECHNIQUE AMIANTE**

L'identification des matériaux et produits contenant de l'amiante est un préalable à l'évaluation et à la prévention des risques liés à la présence d'amiante dans un bâtiment. Elle doit être complétée par la définition et la mise en œuvre de mesures de gestion adaptées et proportionnées pour limiter l'exposition des occupants présents temporairement ou de façon permanente dans le bâtiment et des personnes appelées à intervenir sur les matériaux ou produits contenant de l'amiante.

Ces mesures sont inscrites dans le dossier technique amiante et dans sa fiche récapitulative que le propriétaire constitue et tient à jour en application des dispositions de l'article R. 1334-29-5 du code de la santé publique.

La mise à jour régulière et la communication du dossier technique amiante ont vocation à assurer l'information des occupants et des différents intervenants dans le bâtiment sur la présence des matériaux et produits contenant de l'amiante, afin de permettre la mise en œuvre des mesures visant à prévenir les expositions.

Les recommandations générales de sécurité définies ci-après rappellent les règles de base destinées à prévenir les expositions. Le propriétaire (ou, à défaut, l'exploitant) de l'immeuble concerné adapte ces recommandations aux particularités de chaque bâtiment et de ses conditions d'occupation ainsi qu'aux situations particulières rencontrées.

Ces recommandations générales de sécurité ne se substituent en aucun cas aux obligations réglementaires existantes en matière de prévention des risques pour la santé et la sécurité des travailleurs, inscrites dans le code du travail.

### **1. Informations générales**

#### **a) Dangerosité de l'amiante**

Les maladies liées à l'amiante sont provoquées par l'inhalation des fibres. Toutes les variétés d'amiante sont classées comme substances cancérigènes avérées pour l'homme. Elles sont à l'origine de cancers qui peuvent atteindre soit la plèvre qui entoure les poumons (mésothéliomes), soit les bronches et/ou les poumons (cancers broncho-pulmonaires). Ces lésions surviennent longtemps (souvent entre 20 à 40 ans) après le début de l'exposition à l'amiante. Le Centre international de recherche sur le cancer (CIRC) a également établi récemment un lien entre exposition à l'amiante et cancers du larynx et des ovaires. D'autres pathologies, non cancéreuses, peuvent également survenir en lien avec une exposition à l'amiante. Il s'agit exceptionnellement d'épanchements pleuraux (liquide dans la plèvre) qui peuvent être récidivants ou de plaques pleurales (qui épaississent la plèvre). Dans le cas d'empoussièrément important, habituellement d'origine professionnelle, l'amiante peut provoquer une sclérose (asbestose) qui réduira la capacité respiratoire et peut dans les cas les plus graves produire une insuffisance respiratoire parfois mortelle. Le risque de cancer du poumon peut être majoré par l'exposition à d'autres agents cancérigènes, comme la fumée du tabac.

#### **b) Présence d'amiante dans des matériaux et produits en bon état de conservation**

L'amiante a été intégré dans la composition de nombreux matériaux utilisés notamment pour la construction. En raison de son caractère cancérigène, ses usages ont été restreints progressivement à partir de 1977, pour aboutir à une interdiction totale en 1997.

En fonction de leur caractéristique, les matériaux et produits contenant de l'amiante peuvent libérer des fibres d'amiante en cas d'usure ou lors d'interventions mettant en cause l'intégrité du matériau ou produit (par exemple perçage, ponçage, découpe, friction...). Ces situations peuvent alors conduire à des expositions importantes si des mesures de protection renforcées ne sont pas prises.

Pour rappel, les matériaux et produits répertoriés aux listes A et B de l'annexe 13-9 du code de la santé publique font l'objet d'une évaluation de l'état de conservation dont les modalités sont définies par arrêté. Il convient de suivre les recommandations émises par les opérateurs de repérage dits « diagnostiqueurs » pour la gestion des matériaux ou produits repérés.

De façon générale, il est important de veiller au maintien en bon état de conservation des matériaux et produits contenant de l'amiante et de remédier au plus tôt aux situations d'usure anormale ou de dégradation de ceux-ci.

## **2. Intervention de professionnels soumis aux dispositions du code du travail**

Il est recommandé aux particuliers d'éviter dans la mesure du possible toute intervention directe sur des matériaux et produits contenant de l'amiante et de faire appel à des professionnels compétents dans de telles situations.

Les entreprises réalisant des opérations sur matériaux et produits contenant de l'amiante sont soumises aux dispositions des articles R. 4412-94 à R. 4412-148 du code du travail. Les entreprises qui réalisent des travaux de retrait ou de confinement de matériaux et produits contenant de l'amiante doivent en particulier être certifiées dans les conditions prévues à l'article R. 4412-129. Cette certification est obligatoire à partir du 1er juillet 2013 pour les entreprises effectuant des travaux de retrait sur l'enveloppe extérieure des immeubles bâtis et à partir du 1er juillet 2014 pour les entreprises de génie civil. Des documents d'information et des conseils pratiques de prévention adaptés sont disponibles sur le site Travailler-mieux (<http://www.travailler-mieux.gouv.fr>) et sur le site de l'Institut national de recherche et de sécurité pour la prévention des accidents du travail et des maladies professionnelles (<http://www.inrs.fr>).

## **3. Recommandations générales de sécurité**

Il convient d'éviter au maximum l'émission de poussières notamment lors d'interventions ponctuelles non répétées, par exemple :

- perçage d'un mur pour accrocher un tableau ;
- remplacement de joints sur des matériaux contenant de l'amiante ;
- travaux réalisés à proximité d'un matériau contenant de l'amiante en bon état, par exemple des interventions légères dans des boîtiers électriques, sur des gaines ou des circuits situés sous un flocage sans action directe sur celui-ci, de remplacement d'une vanne sur une canalisation calorifugée à l'amiante. L'émission de poussières peut être limitée par humidification locale des matériaux contenant de l'amiante en prenant les mesures nécessaires pour éviter tout risque électrique et/ou en utilisant de préférence des outils manuels ou des outils à vitesse lente.

Le port d'équipements adaptés de protection respiratoire est recommandé. Le port d'une combinaison jetable permet d'éviter la propagation de fibres d'amiante en dehors de la zone de travail. Les combinaisons doivent être jetées après chaque utilisation.

Des informations sur le choix des équipements de protection sont disponibles sur le site internet amiante de l'INRS à l'adresse suivante : [www.amiante.inrs.fr](http://www.amiante.inrs.fr).

De plus, il convient de disposer d'un sac à déchets à proximité immédiate de la zone de travail et d'une éponge ou d'un chiffon humide de nettoyage.

## **4. Gestion des déchets contenant de l'amiante**

Les déchets de toute nature contenant de l'amiante sont des déchets dangereux. A ce titre, un certain nombre de dispositions réglementaires, dont les principales sont rappelées ci-après, encadrent leur élimination. Lors de travaux conduisant à un désamiantage de tout ou partie de l'immeuble, la personne pour laquelle les travaux sont réalisés, c'est-à-dire les maîtres d'ouvrage, en règle générale les propriétaires, ont la responsabilité de la bonne gestion des déchets produits, conformément aux dispositions de l'article L. 541-2 du code de l'environnement. Ce sont les producteurs des déchets au sens du code de l'environnement. Les déchets liés au fonctionnement d'un chantier (équipements de protection, matériel, filtres, bâches, etc.) sont de la responsabilité de l'entreprise qui réalise les travaux.

### **a. Conditionnement des déchets**

Les déchets de toute nature susceptibles de libérer des fibres d'amiante sont conditionnés et traités de manière à ne pas provoquer d'émission de poussières. Ils sont ramassés au fur et à mesure de leur production et conditionnés dans des emballages appropriés et fermés, avec apposition de l'étiquetage prévu par le décret no 88-466 du 28 avril 1988 relatif aux produits contenant de l'amiante et par le code de l'environnement notamment ses articles R. 551-1 à R. 551-13 relatifs aux dispositions générales relatives à tous les ouvrages d'infrastructures en matière de stationnement, chargement ou déchargement de matières dangereuses. Les professionnels soumis aux dispositions du code du travail doivent procéder à l'évacuation des déchets, hors du chantier, aussitôt que possible, dès que le volume le justifie après décontamination de leurs emballages.

### **b. Apport en déchèterie**

Environ 10 % des déchèteries acceptent les déchets d'amiante lié à des matériaux inertes ayant conservé leur intégrité provenant de ménages, voire d'artisans. Tout autre déchet contenant de l'amiante est interdit en déchèterie. A partir du 1er janvier 2013, les exploitants de déchèterie ont l'obligation de fournir aux usagers les emballages et l'étiquetage appropriés aux déchets d'amiante.

### **c. Filières d'élimination des déchets**

Les matériaux contenant de l'amiante ainsi que les équipements de protection (combinaison, masque, gants...) et les déchets issus du nettoyage (chiffon...) sont des déchets dangereux. En fonction de leur nature, plusieurs filières d'élimination peuvent être envisagées.

Les déchets contenant de l'amiante lié à des matériaux inertes ayant conservé leur intégrité peuvent être éliminés dans des installations de stockage de déchets non dangereux si ces installations disposent d'un casier de stockage dédié à ce type de déchets.

Tout autre déchet amianté doit être éliminé dans une installation de stockage pour déchets dangereux ou être vitrifiés. En particulier, les déchets liés au fonctionnement du chantier, lorsqu'ils sont susceptibles d'être contaminés par de l'amiante, doivent être éliminés dans une installation de stockage pour déchets dangereux ou être vitrifiés.

### **d. Information sur les déchèteries et les installations d'élimination des déchets d'amiante**

Les informations relatives aux déchèteries acceptant des déchets d'amiante lié et aux installations d'élimination des déchets d'amiante peuvent être obtenues auprès :

- de la préfecture ou de la direction régionale de l'environnement, de l'aménagement et du logement (direction régionale et interdépartementale de l'environnement et de l'énergie en Ile-de-France) ou de la direction de l'environnement, de l'aménagement et du logement ;
- du conseil général (ou conseil régional en Ile-de-France) au regard de ses compétences de planification sur les déchets dangereux ;
- de la mairie ;
- ou sur la base de données « déchets » gérée par l'Agence de l'environnement et de la maîtrise de l'énergie, directement accessible sur internet à l'adresse suivante : [www.sinoe.org](http://www.sinoe.org).

### **e. Traçabilité**

Le producteur des déchets remplit un bordereau de suivi des déchets d'amiante (BSDA, CERFA no 11861). Le formulaire CERFA est téléchargeable sur le site du ministère chargé de l'environnement. Le propriétaire recevra l'original du bordereau rempli par les autres intervenants (entreprise de travaux, transporteur, exploitant de l'installation de stockage ou du site de vitrification).

Dans tous les cas, le producteur des déchets devra avoir préalablement obtenu un certificat d'acceptation préalable lui garantissant l'effectivité d'une filière d'élimination des déchets.

Par exception, le bordereau de suivi des déchets d'amiante n'est pas imposé aux particuliers voire aux artisans qui se rendent dans une déchèterie pour y déposer des déchets d'amiante lié à des matériaux inertes ayant conservé leur intégrité. Ils ne doivent pas remplir un bordereau de suivi de déchets d'amiante, ce dernier étant élaboré par la déchèterie.

## Résultats de l'évaluation de l'état de conservation des matériaux ou produits de la liste A

En application des dispositions de l'article R.1334-23 du code de la santé publique, transmission d'une copie des résultats de l'évaluation de l'état de conservation des matériaux ou produits de la liste A de l'annexe 13-9 du code de la santé publique contenant de l'amiante ayant conduit à une préconisation de mesure d'empoussièrement dans l'air ou à des travaux de confinement ou de retrait de l'amiante.

<b>DATE du rapport</b>	07/04/2022
<b>Nom et adresse de l'opérateur de repérage</b>	MOREAU Jean-François 49 avenue du Maréchal Foch 77500 CHELLES

<b>Identification de l'immeuble bâti concerné</b>	
Type	<input type="checkbox"/> Immeuble d'habitation- parties communes <input type="checkbox"/> Etablissement recevant du public (ERP) de catégorie 1 à 4 <input checked="" type="checkbox"/> Autres
Immeuble de grande hauteur	<input type="checkbox"/> Oui <input checked="" type="checkbox"/> Non
Adresse	<b>19 rue de Miromesnil</b>
Code postal	<b>75008</b>
Ville	<b>PARIS 08</b>
Fonction principale de l'immeuble bâti	
Numéro SIRET (hors immeuble d'habitation) si unique	
Raison sociale (hors immeuble d'habitation) si unique	

<b>Matériaux ou produits de la liste A contenant de l'amiante présents dégradés</b>	
Flocage	<input type="checkbox"/> Oui Si, oui précisez l'état de conservation: <input type="checkbox"/> N=2* <input type="checkbox"/> N=3* <input checked="" type="checkbox"/> Non
Calorifugeage	<input type="checkbox"/> Oui Si, oui précisez l'état de conservation: <input type="checkbox"/> N=2* <input type="checkbox"/> N=3* <input checked="" type="checkbox"/> Non
Faux plafonds	<input type="checkbox"/> Oui Si, oui précisez l'état de conservation: <input type="checkbox"/> N=2* <input type="checkbox"/> N=3* <input checked="" type="checkbox"/> Non

(\*) Selon l'arrêté du 12 décembre 2012 relatif aux critères d'évaluation de l'état de conservation des matériaux et produits de la liste A contenant de l'amiante et au contenu du rapport de repérage, l'évaluation de l'état de conservation des flocages, calorifugeages et faux plafonds contenant de l'amiante est caractérisé par un score 1, 2 ou 3, donnant lieu à des prescriptions différentes :

- si le résultat correspond à «N=1», le propriétaire doit faire réaliser une surveillance périodique de l'état du matériau tous les trois ans;
- si «N=2», le propriétaire doit faire vérifier le niveau d'empoussièrement. Cette mesure doit être effectuée par un laboratoire accrédité. Si le niveau mesuré est supérieur à 5 fibres par litre dans l'air, des travaux doivent être engagés;
- si «N=3», des travaux doivent être entrepris (retrait ou confinement des matériaux amiantés) et achevés dans les trois ans à partir de la date de réception du diagnostic. Dans l'attente des travaux, des mesures conservatoires doivent être mises en œuvre sans délai afin d'assurer un niveau d'empoussièrement inférieur à 5 fibres par litre dans l'air.



## ETAT DU BATIMENT RELATIF A LA PRESENCE DE TERMITES

*Arrêté du 7 mars 2012 – Norme NF P 03-201 - Février 2016*

**Réf dossier n° 22-0237**

### A – Désignation de l'immeuble

LOCALISATION DU OU DES BATIMENTS		PROPRIETAIRE
Adresse : <b>19 rue de Miromesnil</b>  Code postal : <b>75008</b> Ville : <b>PARIS 08</b> Immeuble bâti : <b>oui</b> Mitoyenneté : <b>oui</b> Nombre de niveaux : <b>1</b>	Type de bien : <b>Local Commercial</b> Etage: <b>Rdc</b> Porte: <b>Gauche</b> N° lot(s): <b>102, 103 et 119</b>	Nom : <b>CAISSE D'EPARGNE DE BOURGOGNE FRANCHE-CONTE / SCI TERNES MIROMESNIL</b> Adresse : <b>C/o Maître PICARD Bruno Avocat, Palais C8657 7 rue de Sèvres</b>  Code postal : <b>75006</b> Ville : <b>PARIS 06</b>

### B – Désignation du donneur d'ordre

IDENTITE DU DONNEUR D'ORDRE	MISSION
Nom : <b>CAISSE D'EPARGNE DE BOURGOGNE FRANCHE-CONTE / SCI TERNES MIROMESNIL</b> Adresse : <b>C/o Maître PICARD Bruno Avocat, Palais C8657 7 rue de Sèvres</b>  Code postal : <b>75006</b> Ville : <b>PARIS 06</b> <b>Informations collectées auprès du donneur d'ordre</b> Présence de termites : <b>Non communiqué</b> Traitements anti-termites antérieurs :	Date de mission : <b>04/04/2022</b> Documents remis : <b>Aucun document technique fourni</b> Accompagnateur : <b>Maître CARRIAT Fany</b> Durée d'intervention : <b>0H45</b> Zone délimitée par arrêté préfectoral : <b>OUI</b>

### C – Désignation de l'opérateur de diagnostic

IDENTITE DE L'OPERATEUR DE DIAGNOSTIC	
Raison sociale et nom de l'entreprise : <b>Cabinet EURODIEUX</b>  Nom : <b>MOREAU Jean-François</b> Adresse : <b>49 avenue du Maréchal Foch</b>  Code Postal : <b>77500</b> Ville : <b>CHELLES</b>  N°de siret : <b>433 760 725 00021</b>	Certification de compétence délivrée par : <b>CESI CERTIFICATION</b> Adresse : <b>Tour PB5 1 avenue du Général de Gaulle 92074 PARIS LA DEFENSE</b> Le : <b>11/01/2022</b> N° certification : <b>ODI-00001</b>  Cie d'assurance : <b>AXA</b> N° de police d'assurance : <b>10288677204</b> Date de validité : <b>31/12/2022</b>  Norme méthodologique ou spécifique technique utilisée : <b>Norme NF P 03-201</b>

Nombre total de pages du rapport : 4

**D - Identification des bâtiments et des parties de bâtiments visités et des éléments infestés ou ayant été infestés par les termites et ceux qui ne le sont pas**

Bâtiments et parties de bâtiments visités		Ouvrages, parties d'ouvrages et éléments examinés	Résultat du diagnostic d'infestation
Niveau	Partie		
Sous sol	<b>Cave</b>	<i>Porte bois + peinture , Huisserie bois , Plancher bas béton , Murs pierre + peinture , Plafond pierre + peinture</i>	Absence d'indice d'infestation de termites.
Sous sol	<b>Dégagement</b>	<i>Plancher bas carrelage , Plinthes carrelage , Murs pierre + peinture , Plafond pierre + peinture</i>	Absence d'indice d'infestation de termites.
Sous sol	<b>W.C</b>	<i>Porte bois + peinture , Huisserie bois + peinture , Plancher bas carrelage , Plinthes carrelage , Murs pierre + peinture , Plafond pierre + peinture</i>	Absence d'indice d'infestation de termites.
Sous sol	<b>Escalier vers sous/sol</b>	<i>Plancher bas bois , Murs peinture + plâtre , Plafond peinture + plâtre</i>	Absence d'indice d'infestation de termites.
Rdc	<b>Salle</b>	<i>Porte métal + peinture , Huisserie métal + peinture , Plancher bas parquet , Plinthes bois , Murs peinture + plâtre , Fenêtre métal + peinture , Plafond peinture + plâtre</i>	Absence d'indice d'infestation de termites.
Rdc	<b>Cuisine</b>	<i>Plancher bas carrelage , Murs plâtre + carrelage + peinture , Plafond peinture + plâtre</i>	Absence d'indice d'infestation de termites.

**SCHEMA TYPE DE LA PIECE**

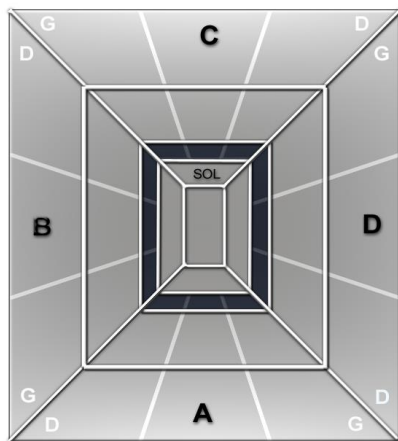

Mur A : Mur d'accès au local  
Mur B : Mur gauche  
Mur C : Mur du fond  
Mur D : Mur droit

Abréviations : G=gauche, D=droite, H=Haut, B=bas, Int=intérieur, Ext=extérieur Fen=fenêtre M=milieu

**E - Identification des bâtiments et parties du bâtiment (pièces et volumes) n'ayant pu être visités et justification**

Locaux non visités	Justification
Néant	Néant

**F - Identification des ouvrages, parties d'ouvrages et éléments qui n'ont pas été examinés et justification**

Local	Justification
Néant	Néant

## G – Moyens d’investigation utilisés

### A tous les niveaux y compris les niveaux inférieurs non habités (caves, vides sanitaires, garages...)

- examen visuel des parties visibles et accessibles ;
- recherche visuelle de présence ou d’indices de présence (cordonnets ou galeries-tunnels, termites, restes de termites, dégâts, etc.) sur les sols, murs, cloisons, plafonds et ensemble des éléments de bois ;
- examen des produits cellulosiques non rattachés au bâti (débris de bois, planches, cageots, papiers, cartons, etc.), posés à même le sol et recherche visuelle de présence ou d’indices de présence (dégâts sur éléments de bois, détérioration de livres, cartons,...) ;
- examen des matériaux non cellulosiques rattachés au bâti et pouvant être altérés par les termites (matériaux d’isolation, gaines électriques, revêtement de sols ou muraux,...) ;
- recherche et examen des zones favorables au passage et/ou au développement des termites (caves, vides sanitaires, zones humides, branchements d’eau, arrivées et départs de fluides, regards, gaines, câblages, ventilation, joints de dilatation, etc.).
- sondage des bois
- sondage de l’ensemble des éléments en bois. Sur les éléments en bois dégradés les sondages sont approfondis et si nécessaire destructifs. Les éléments en contact avec les maçonneries font l’objet de sondages rapprochés. Ne sont pas considérés comme sondages destructifs des altérations superficielles telles que celles résultant de l’utilisation de poinçons, de lames, etc.

## H – Constatations diverses

Local	Constatation
Néant	Néant

L’intervention n’a pas eu pour but de donner un diagnostic de la résistance mécanique des bois et matériaux. Elle se limite exclusivement au constat de présence ou d’absence de trace de termites. Cet examen ne nous substitue pas dans la garantie de contrôle de vices cachés visée par l’article 1641 et suivants du Code Civil.  
La durée de validité de ce rapport est fixée à moins de six mois (décret n°2006-1653 du 21 décembre 2006). Passé ce délai, il devra être actualisé.

Le présent rapport n’a de valeur que pour la date de la visite et est exclusivement limité à l’état relatif à la présence de termite dans le bâtiment objet de la mission.

Le présent rapport ne peut être reproduit qu’intégralement et avec l’autorisation écrite préalable de son auteur.

NOTE 1 Si le donneur d’ordre le souhaite, il fait réaliser une recherche de ces agents dont la méthodologie et les éléments sont décrits dans la norme NF P 03-200.

NOTE 2 Dans le cas de la présence de termites, il est rappelé l’obligation de déclaration en mairie de l’infestation prévue aux articles L 133-4 et R 133-3 du code de la construction et de l’habitation.

DATE DU RAPPORT : **06/04/2022**  
OPERATEUR : **MOREAU Jean-François**

CACHET



SIGNATURE

NOTE 3 Conformément à l'article L271-6 du CCH, l'opérateur ayant réalisé cet état relatif à la présence de termites n'a aucun lien de nature à porter atteinte à son impartialité et à son indépendance ni avec le propriétaire ou son mandataire qui fait appel à lui, ni avec une entreprise pouvant réaliser des travaux sur des ouvrages pour lesquels il lui est demandé d'établir cet état.

NOTE 4 Le présent rapport est établi par une personne dont les compétences sont certifiées par **CESI CERTIFICATION** (Tour PB5 1 avenue du Général de Gaulle 92074 PARIS LA DEFENSE).



<b>Diagnostic de performance énergétique (6.3.c bis)</b>		
Référence du logiciel validé : <b>Expertec Pro (v 2.0)</b>		Référence du DPE : <b>2275T0727199S</b>
<b><u>Descriptif du bâtiment (ou de la partie de bâtiment) et de ses équipements</u></b>		
<b>Bâtiment</b>	<b>Chauffage et refroidissement</b>	<b>Eau chaude sanitaire, éclairage, ventilation</b>
<b>Murs :</b> Murs en pierre de taille moellons (Constitué d'un seul matériau); épaisseur : 55cm ; (non isolé)	<b>Système de chauffage:</b> Pompe à chaleur air / air	<b>Système de production d'eau chaude sanitaire :</b> Chauffe-eau électrique installé entre 5 et 15 ans
<b>Toiture : Mitoyen</b>	<b>Système de refroidissement :</b> Système « tout-air »	<b>Système d'éclairage : tube fluo (ballast électromagnétique ou électronique)</b> LED
<b>Menuiseries ou parois vitrées :</b> Fenêtre simple vitrage métal Porte métal vitrée simple vitrage		<b>Système de ventilation : Naturelle par entrée d'air / extraction</b>
<b>Plancher bas : Autre local non chauffé (non isolé)</b>		<b>Rapport d'entretien ou d'inspection des chaudières joint :</b> <input type="checkbox"/> Oui <input type="checkbox"/> Non <input checked="" type="checkbox"/> Non requis
<b>Nombres d'occupants : 1</b>	<b>Autres équipements consommant de l'énergie : Matériel de cuisson et réfrigération</b>	
<b>Énergies renouvelables</b>	Quantité d'énergie d'origine renouvelable	<b>0kWh<sub>EP</sub>/m<sup>2</sup>.an</b>
Type d'équipements présents utilisant des énergies renouvelables :		
<div style="display: flex; justify-content: space-between;"> <div style="width: 48%;"> <p><b><u>Pourquoi un diagnostic</u></b></p> <ul style="list-style-type: none"> <li>• Pour informer le futur locataire ou acheteur ;</li> <li>• Pour comparer les différents locaux entre eux ;</li> <li>• Pour inciter à effectuer des travaux d'économie d'énergie et contribuer à la réduction des émissions de gaz à effet de serre.</li> </ul> <p><b><u>Factures et performance énergétique</u></b></p> <p>La consommation est estimée sur la base de factures d'énergie et des relevés de compteurs d'énergie. La consommation ci-dessus traduit un niveau de consommation constaté. Ces niveaux de consommations peuvent varier de manière importante suivant la qualité du bâtiment, les équipements installés et le mode de gestion et d'utilisation adoptés sur la période de mesure.</p> <p><b><u>Énergie finale et énergie primaire</u></b></p> <p>L'énergie finale est l'énergie utilisée dans le bâtiment (gaz, électricité, fioul domestique, bois, etc.). Pour disposer de ces énergies, il aura fallu les extraire, les distribuer, les stocker, les produire, et donc dépenser plus d'énergie que celle utilisée en bout de course. L'énergie primaire est le total de toutes ces énergies consommées.</p> </div> <div style="width: 48%;"> <p><b><u>Constitution de l'étiquette énergie</u></b></p> <p>La consommation d'énergie indiquée sur l'étiquette énergie est le résultat de la conversion en énergie primaire des consommations d'énergie du bien.</p> <p><b><u>Énergies renouvelables</u></b></p> <p>Elles figurent sur cette page de manière séparée. Seules sont estimées les quantités d'énergie renouvelable produite par les équipements installés à demeure (sur le bâtiment ou à proximité immédiate).</p> <p><b><u>Commentaires :</u></b></p> </div> </div>		



## Diagnostic de performance énergétique (6.3.c bis)

### **Conseils pour un bon usage**

La gestion des intermittences constitue un enjeu capital dans ce bâtiment: les principaux conseils portent sur la gestion des interruptions ou des ralentis des systèmes pour tous les usages (chauffage, ventilation, climatisation, éclairage ou autres).

### **Gestionnaire énergie**

- Mettre en place une planification énergétique adaptée à l'établissement.

### **Chauffage**

- Vérifier la programmation hebdomadaire et/ou quotidienne.
- Vérifier la température intérieure de consigne : elle peut être abaissée considérablement selon la durée de la période d'inoccupation, traitez chaque local avec sa spécificité (par exemple, température entre 14 et 16°C dans une salle de sport, réglez le chauffage en fonction du taux d'occupation et des apports liés à l'éclairage dans une salle de spectacle).
- Réguler les pompes de circulation de chauffage : asservissement à la régulation du chauffage, arrêt en dehors des relances.

### **Ventilation**

- Si le bâtiment possède une ventilation mécanique, la programmer de manière à l'arrêter ou la ralentir en période d'inoccupation.

### **Eau chaude sanitaire**

- Arrêter les chauffes eau pendant les périodes d'inoccupation.
- Changer la robinetterie traditionnelle au profit de mitigeurs.

### **Confort d'été**

- Installer des occultations mobiles sur les fenêtres ou les parois vitrées s'il n'en existe pas.

### **Eclairage**

- Profiter au maximum de l'éclairage naturel
- Remplacer les lampes à incandescence par des lampes basse consommation.
- Installer des minuteurs et/ou des détecteurs de présence, notamment dans les circulations et les sanitaires.
- Optimiser le pilotage de l'éclairage avec par exemple une extinction automatique des locaux inoccupés la nuit, avec possibilité de relance.

### **Bureautique**

- Opter pour la mise en veille automatique des écrans d'ordinateurs et pour le mode économie d'énergie des écrans lors d'une inactivité prolongée (extinction de l'écran et non écran de veille)
- Veiller à l'extinction totale des appareils de bureautique (imprimantes, photocopieurs) en période de non utilisation (la nuit par exemple) ; ils consomment beaucoup d'électricité en mode veille.

- Opter pour le regroupement des moyens d'impression (imprimantes centralisées) ; les petites imprimantes individuelles sont très consommatrices.

### **Sensibilisation des occupants et du personnel**

- Eteindre les équipements lors des périodes d'inoccupation.
- Sensibiliser le personnel à la détection de fuites d'eau afin de les signaler rapidement.
- Veiller au nettoyage régulier des lampes et des luminaires, et à leur remplacement en cas de dysfonctionnement.
- Veiller à éteindre l'éclairage dans les pièces inoccupées, ainsi que le soir en quittant les locaux.
- Sensibiliser les utilisateurs de petit électroménager : extinction des appareils après usage (bouilloires, cafetières), dégivrage régulier des frigos, priorité aux appareils de classe A ou supérieure.
- En été, utiliser les occultations (stores, volets) pour limiter les apports solaires.

### **Compléments**

## Diagnostic de performance énergétique (6.3.c bis)

### Recommandations d'amélioration énergétique

Sont présentées dans le tableau suivant quelques mesures visant à réduire les consommations d'énergie du bâtiment ou de la partie de bâtiment.

Mesures d'amélioration	Commentaires
Envisager une isolation par l'intérieur avec des matériaux perméables à la vapeur d'eau, si des travaux de décoration sont prévus.	L'attribution de certaines aides (primes et crédits d'impôt) est conditionnée à des plafonds de ressources. Les travaux engagés doivent respecter les caractéristiques exigées par les dispositifs d'aide*.
Remplacement des fenêtres existantes par des fenêtres en double-vitrage peu émissif.	L'attribution de certaines aides (primes et crédits d'impôt) est conditionnée à des plafonds de ressources. Les travaux engagés doivent respecter les caractéristiques exigées par les dispositifs d'aide*.

#### COMMENTAIRES :

LES TRAVAUX SONT A REALISER PAR UN PROFESSIONNEL QUALIFIE.

POUR PLUS D'INFORMATIONS :

WWW.DEVELOPPEMENT-DURABLE.GOUV.FR, RUBRIQUE PERFORMANCE ENERGETIQUE

WWW.ADEME.FR

**Le présent rapport est établi par une personne dont les compétences sont certifiées par  
CESI CERTIFICATION  
Tour PB5 1 avenue du Général de Gaulle 92074 PARIS LA DEFENSE**

## ANNEXES ATTESTATION(S) DE CERTIFICATION

Le présent rapport est établi par une personne dont les compétences sont certifiées par **CESI CERTIFICATION**



**CERTIFICAT**  
**N° ODI-00001**  
**Version 10**

Nous attestons que :  
**MOREAU Jean-François**

Né(e) le : 22/06/1979 A : Brou Sur Chantereine

**Répond aux exigences de compétences de certification de personnes « Opérateurs en Diagnostics Immobiliers » pour les domaines techniques suivants :**

Domaine(s) Technique(s)

DPE Individuel  
DPE Tous types de bâtiments  
Plomb CREP sans mention  
Gaz  
Amiante sans mention  
Amiante avec mention  
Electricité  
Termites métropole

Validité du Certificat

Du 03/01/2018 au 02/01/2023  
Du 03/01/2018 au 02/01/2023  
Du 23/06/2018 au 22/06/2023  
Du 24/06/2018 au 23/06/2023  
Du 01/07/2017 au 30/06/2022  
Du 01/07/2017 au 30/06/2022  
Du 11/07/2018 au 10/07/2023  
Du 11/01/2022 au 10/01/2029

**Les évaluations des opérateurs en diagnostics immobiliers sont réalisées conformément aux dispositions définies dans les référentiels de certification.**

- Arrêté du 2 juillet 2018 modifié définissant les critères de certification des opérateurs de diagnostic technique et des organismes de formation et d'accréditation des organismes de certification.

En foi de quoi ce certificat est délivré, pour valoir et servir ce que de droit.

Edité à Paris,

Le 13/01/2022

Le Directeur



Sébastien MAURICE



## ATTESTATION SUR L'HONNEUR

Conformément à l'article R.271-3 du Code de la Construction et de l'Habitation, je soussigné, MOREAU Jean-François, atteste sur l'honneur être en situation régulière au regard des articles L.271-6 et disposer des moyens en matériel et en personnel nécessaires à l'établissement des états, constats et diagnostics composant le Dossier de Diagnostic Technique (DDT).

Ainsi, ces divers documents sont établis par un opérateur :

- présentant des garanties de compétence et disposant d'une organisation et de moyens appropriés,
- ayant souscrit une assurance permettant de couvrir les conséquences d'un engagement de sa responsabilité en raison de ses interventions (montant de la garantie de 1500000 € par sinistre et 1500000 € par année d'assurance),
- n'ayant aucun lien de nature à porter atteinte à son impartialité et à son indépendance ni avec le propriétaire ou son mandataire qui fait appel à elle, ni avec une entreprise pouvant réaliser des travaux sur les ouvrages, installations ou équipements pour lesquels il lui est demandé d'établir l'un des documents constituant le Dossier de Diagnostic Technique.

Nous vous prions d'agréer l'expression de nos sincères salutations.

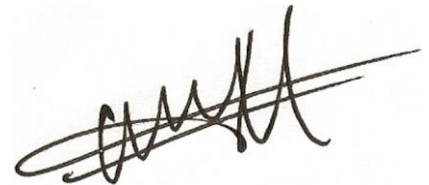

## ATTESTATION D'ASSURANCE

COURTIER  
**VD ASSOCIES**  
81 BOULEVARD PIERRE PREMIER  
33110 LE BOUSCAT  
☎ 05 56 30 95 75  
☎ 08 97 50 56 06  
✉ contact@vdassociés.fr  
N°ORIAS 13 010 220 (VD ASSOCIES)  
Site ORIAS [www.orias.fr](http://www.orias.fr)



**réinventons / notre métier**



### Votre attestation Responsabilité Civile

AXA France IARD dont le siège social se situe 313, Terrasses de l'Arche 92727 Nanterre Cedex atteste que :

**EURODIEUX**  
49 AV DU MARECHAL FOCH  
77500 CHELLES

Est titulaire du contrat d'assurance n° 10288677204 ayant pris effet le 01/01/2019.

Ce contrat garantit les conséquences pécuniaires de la Responsabilité civile pouvant lui incomber du fait de l'exercice des activités de **DIAGNOSTICS TECHNIQUES IMMOBILIERS** suivantes :

<p><b>AMIANTE :</b> DIAGNOSTIC TECHNIQUE AMIANTE CONTROLE PERIODIQUE ( AMIANTE ) CONTROLE VISUEL APRES TRAVAUX ( AMIANTE ) REPERAGE AMIANTE AVANT/ APRES TRAVAUX ET DEMOLITION REPERAGE AMIANTE ET D'HAP SUR SURFACE BITUMEE ET ENROBES DIAGNOSTIC AMIANTE PARTIES PRIVATIVES MESURES D'EMPOUSSIEREMENT AMIANTE ETAT MENTIONNANT LA PRESENCE OU ABSENCE D'AMIANTE</p> <p><b>PLOMB :</b> CONSTAT DES RISQUES D'EXPOSITION AU PLOMB ( CREP ) RECHERCHE DE PLOMB AVANT TRAVAUX / DEMOLITION</p> <p><b>ETAT PARASITAIRE :</b> ETAT RELATIF A LA PRESENCE DE TERMITES ETAT PARASITAIRE ( MERULES, VRILLETES, LYCTUS )</p> <p><b>MESURES :</b> MESURAGE LOI CARREZ ET LOI BOUTIN CERTIFICAT DE SURFACE (art 111-2 DU CCH)</p>	<p><b>AUTRES :</b> ETAT DE L'INSTALLATION INTERIEURE DE GAZ ERP ETAT DES RISQUES ET POLLUTIONS DIAGNOSTIC DE PERFORMANCE ENERGETIQUE DPE INDIVIDUEL POUR MAISONS INDIVIDUELLES, APPARTEMENTS ET LOTS TERTIAIRES AFFECTES A DES IMMEUBLES A USAGE PRINCIPAL D'HABITATION, AINSI QUE LES ATTESTATIONS DE PRISE EN COMPTE DE LA REGLEMENTATION THERMIQUE. ETAT DE L'INSTALLATION INTERIEURE D'ELECTRICITE. ETUDE REGLEMENTATION THERMIQUE 2005 ET 2012. ETAT DES LIEUX LOCATIFS CERTIFICAT DE DECENCE ET CERTIFICAT DE TRAVAUX DE REHABILITATION DIAGNOSTIC POUR OBTENTION DE PRET A TAUX ZERO DIAGNOSTIC DANS LE CADRE DE LA LOI SRU AVANT MISE EN COPROPRIETE EXPERTISE EN VALEUR VENALE ET LOCATIVE ( SOUS RESERVE D'OBTENTION DE FORMATION ) DIAGNOSTIC ET PRELEVEMENTS HAP DIAGNOSTIC POLLUTION DES SOLS GESTION POUR LE COMPTE DE TIERS DU DTA ET DES DIAGNOSTICS OBLIGATOIRES AMIANTE ET PLOMB (EXTERNALISATION DES DIAGNOSTICS VIA LA PATEFORME EDT)</p>
---	---

La garantie Responsabilité civile professionnelle s'exerce à concurrence de 1.500.000€ par année d'assurance.

La présente attestation est valable du 1<sup>ER</sup> JANVIER 2022 au 31 DECEMBRE 2022 et ne peut engager l'assureur au-delà des limites et conditions du contrat auquel elle se réfère.

Ce contrat permet à l'assuré de satisfaire à l'obligation d'assurance de responsabilité civile professionnelle résultant des dispositions de l'article R271-2 du Code de la Construction et de l'Habitation (décret n° 2006-1114 du 5 septembre 2006 relatif aux diagnostics techniques immobiliers) pour l'établissement des documents visés à l'article L271-4 dudit Code.

L'assuré doit être titulaire d'une certification de compétence en cours de validité délivrée par un organisme accrédité dans le domaine de la construction ou employer des salariés ou être constituée de personnes physiques qui disposent de ladite certification de compétence en cours de validité pour l'établissement des documents visés aux articles L271-4 et L134-1 du code de la Construction et de l'Habitation.

A défaut la garantie n'est pas acquise.

Le présent document, établi par AXA, est valable jusqu'au 31 DECEMBRE 2022 sous réserve du paiement des cotisations. Il a pour objet d'attester l'existence d'un contrat. Il ne constitue toutefois pas une présomption d'application des garanties et ne peut engager AXA au-delà des clauses, conditions et limites du contrat auquel il se réfère. Les exceptions de garantie opposables au souscripteur le sont également aux bénéficiaires de l'indemnité (résiliation, nullité, règle proportionnelle, exclusions, déchéances, ...).

Toute adjonction autre que le cachet et la signature du représentant de la Société est réputée non écrite.

Fait à Pessac, le 06/01/2022  
Pour la compagnie

**VD ASSOCIES**  
P.O. 81, Bd Pierre Premier  
33110 LE BOUSCAT  
RCS : 794 672 238 ORIAS : 13010220  
Tél. : 05 56 30 95 75

AXA France IARD. S.A. au capital de 214 799 030 €. 722 057 460 R.C.S. PARIS. TVA intracommunautaire n° FR 14 22 057 460 - Entreprises régies par le Code des Assurances. Opérations d'assurances enonérées de TVA - art. 265-C CGI - sauf pour les garanties portées par AXA Assistance France Assurances